

# Bauteilprüfung

Schlagregendichtheit eines äußeren Abdichtungssystems zwischen Fenster und WDVS im Neuzustand sowie nach simulierten Kurzzeitbelastungen

Prüfbericht Nr. 16-002293-PR06  
(PB 01-E03-02-de-01)



Auftraggeber Catnic GmbH  
Am Leitzelbach 16  
74889 Sinsheim  
Deutschland

Produkt/Bauteil Abdichtungssystem für den außenseitigen Baukörperanschluss zwischen Fenster und WDVS

Bezeichnung ① Fensteranschlußprofil 3D Membran Art.-Nr.: 3180 MG

Einbausituation  
Randbedingungen

Mauerwerk aus Hochlochziegel, mit stumpfer Laibung und außenliegendem Wärmedämmverbundsystem (WDVS) 100 mm. Kunststofffenster ohne Stahlarmierung im Blendrahmen, zum Mauerwerk außen bündig montiert. Befestigung zum Baukörper umlaufend mit dübellosen Rahmenschrauben, Befestigungsabstände  $\leq 700$  mm. Tragklötze unten und seitlich diagonal. Abdichtung außenseitig zwischen Blendrahmen und WDVS (seitlich und oben). Verarbeitung nach den Vorgaben des Auftraggebers.

Einsatzgebiet

Außenseitig seitlich und oben schlagregendichter Fugenabschluss zwischen WDVS und Fenster bzw. Fenstertüren aus weißen PVC-Hohlkammerprofilen mit gleichwertiger Ausführung, wie oben beschrieben.

Besonderheiten

Der untere Anschluss war nicht Gegenstand der Bauteilprüfung.

## Ergebnisse \*)



Schlagregendichtheit bis 600 Pa, im Neuzustand	kein Wassereintritt
Simulierte Kurzzeitbelastungen (Temperatur, Wind, Nutzung)	visuell keine Beeinträchtigung der Anschlussfugen
Schlagregendichtheit bis 600 Pa, nach simulierten Kurzzeitbelastungen	kein Wassereintritt

\*) Einzelergebnisse siehe Prüfbericht Abschnitt 3

## Grundlagen

ift-Richtlinie MO-01/1  
Baukörperanschluss von Fenstern,  
Teil 1: Verfahren zur Ermittlung der Gebrauchstauglichkeit von Abdichtungssystemen, 2007-01

Prüfbericht Nr. 15-002970-PR01 (PB01-E03-02-de-01) vom 2.10.2015

## Darstellung

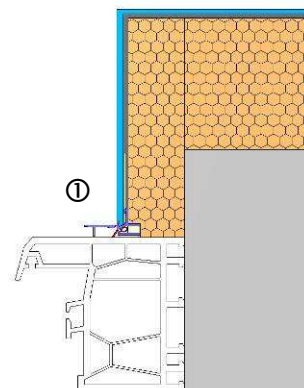

## Verwendungshinweise

Dieser Prüfbericht dient zum Nachweis der oben genannten Eigenschaften.

## Gültigkeit

Die Daten und Ergebnisse beziehen sich ausschließlich auf den geprüften und beschriebenen Probekörper.

## Veröffentlichungshinweise

Es gilt das ift-Merkblatt „Hinweise zur Benutzung von ift-Prüfberichten“.

Das Deckblatt kann als Kurzfassung verwendet werden.

## Inhalt

Der Prüfbericht umfasst insgesamt 14 Seiten

- 1 Gegenstand
- 2 Durchführung
- 3 Einzelergebnisse
- 4 Anhang

ift Rosenheim  
19.07.2016

Wolfgang Jehl, Dipl.-Ing. (FH)  
Stv. Prüfstellenleiter  
Baustoffe & Halbzeuge

Thomas Stefan, Dipl.-Ing. (FH)  
Prüfingenieur  
Bauteilprüfung